

# MMPI-2™

## Minnesota Multiphasic Personality Inventory

### Profielen en rapportage

<b>Naam</b>	: Sans Nom	<b>Code</b>	: 123
<b>Leeftijd</b>	: 24	<b>Datum</b>	: 23-05-2007
<b>Geboortedatum</b>	: 26-08-1982		
<b>Geslacht</b>	: vrouw		

Bij de verwerking werd K-correctie toegepast.

Bij de verwerking werd geen filter voor neurologische aandoeningen toegepast.

**MMPI-2™** S.R. Hathaway & J.C. Mckinley en het MMPI Restandardization Committee van The University of Minnesota Press: James N. Butcher, W. Grant Dahlstrom, John R. Graham, Auke Tellegen, Beverly Kaemmer (U of M Press)

Translated and Adapted by Permission. Copyright© 1942, 1943 (renewed 1970), 1989 by the Regents of the University of Minnesota, Minneapolis, MN, U.S.A. All rights reserved.  
Copyright of the Dutch edition by PEN Tests Publisher, Nijmegen, The Netherlands© 1993.

Nederlandstalige uitgave:

Prof. Dr. J.J.L. Derksen, Dr. H.R.A. de Mey Radboud Universiteit Nijmegen  
Prof. Dr. H. Sloore, Drs. G. Hellenbosch Vrije Universiteit Brussel

Vertaald en Aangepast met Toestemming. Copyright© 1942, 1943 (vernieuwd 1970), 1989 door de Regents of the University of Minnesota, Minneapolis, MN, U.S.A. Alle rechten voorbehouden.  
Copyright voor de Nederlandstalige uitgave bij PEN Tests Publisher, Nijmegen, Nederland© 1993.

Nijmegen Rapport versie 1.0

Prof. Dr. James N. Butcher

In samenwerking met Prof. Dr. Jan J.L. Derksen en Drs. Theo J.P.M. Bögels

Technische realisatie : Drs. Huub M.J. Schaeks

Telefoon +31 (0)481-465 565  
Fax +31 (0)481-465 867  
info@eqiq.nl  
www.penpsychodiagnostics.com



Computerprogramma voor afname en scoring: versie 2.0 windows  
Drs. H.M.J. Schaeks, Drs. Th.J.P.M. Bögels, Prof. Dr. J.J.L. Derksen, Dr. H.R.A. de Mey

## PROFIEL VALIDITEIT

Dit is een valide klinisch MMPI-2 profiel. Onderzochte was zeer coöperatief bij het onderzoek en zij blijkt bereidwillig om persoonlijke informatie prijs te geven. Bij haar poging om hulp te krijgen, kan onderzochte wat al te openhartig zijn en haar problemen overdrijven.

Vergeleken met haar antwoorden aan het begin van de test beantwoordde deze onderzochte de items aan het einde van de MMPI-2 op een overdreven manier. Mogelijk heeft zij het laatste deel van de items of onzorgvuldig, of at random, of oneerlijk beantwoord, zodat dat deel van de test niet valide is. Hoewel de standaard klinische en validiteitsschalen gescoord worden door items in de eerste 66 procent van de test, moeten de inhoudsschalen en supplementaire schalenschalen met de nodige voorzichtigheid geïnterpreteerd worden, met medeneming van alle items uit de item-pool.

## SYMPTOMATISCHE PATRONEN

Dit rapport werd tot stand gebracht met gebruikmaking van de schalen Hs, Hy, en Ma als het prototype. Onderzochte maakt melding van fysieke klachten die er de oorzaak van zijn dat zij in psychisch opzicht minder goed functioneert. De fysieke symptomen kunnen een vaag karakter hebben en kunnen plotseling zijn ontstaan na een periode van stress of een trauma. Zij blijkt emotioneel behoorlijk instabiel te zijn en zij kan zich op grillige, onvoorspelbare en agressieve wijze gedragen.

Zij blijkt naast haar fysieke klachten ook een lage frustratie-tolerantie te hebben en zij kan snel prikkelbaar worden en gefrustreerd raken. Hoewel zij geneigd is op stress te reageren met fysieke symptomen moet onderzocht worden of het mogelijk is dat het hier gaat om een organisch syndroom.

## VERGELIJKING MET NORMGROEP

Let op!!! Het betreft een vergelijking met de Amerikaanse normgroep.

Interpretatie van het profiel kan sterk vergemakkelijkt worden door in verschillende settings onderzoek te doen naar de relatieve frequentie waarmee individuele schaalpatronen voorkomen. De hoge klinische schaal score (Hs) van onderzochte komt voor bij 8.5% van de genormeerde steekproeven van de MMPI-2 voor vrouwen. Niet meer dan 3.6% van de steekproef van vrouwen is Hs de hoogste score bij een T-score van 65 of hoger en slechts 1.3% heeft uitgesproken Hs-toppen. De configuratie van dit verhoogde MMPI-2 profiel (1-3/3-1) komt zelden voor in steekproeven van niet-patiënten, namelijk bij minder dan 2.7% van de MMPI-2 normgroep voor vrouwen.

De relatieve frequentie waarmee deze hoogste profieltop voorkomt in verschillende settings van poliklinische patiënten levert bruikbare informatie op. In de uitgebreide NCS steekproef van poliklinische patiënten komt deze hoogste score op de klinische schaal voor bij 7.6% van de vrouwen en 5.9% van deze vrouwelijke patiënten heeft een top op de Hs-schaal bij een T-score van 65 of hoger. Slechts 2.3% heeft uitgesproken Hs-scores. De configuratie van haar verhoogde MMPI-2 profiel (1-3/3-1) komt voor bij 8.9% van de vrouwen in de NCS steekproef van poliklinische patiënten.

## PROFIEL STABILITEIT

De relatieve verhoging van de klinische schaal scores wijst er op dat het profiel minder uitgesproken is dan veel andere profielen. Dat wil zeggen: de hoogste schaal of schalen liggen erg dicht bij de volgende verhoogde schaal score. Er zou mogelijk enige verschuiving in de profielcode kunnen plaatsvinden van de meest opvallende schaalverhogingen als zij op een later tijdstip hertest wordt. Het verschil tussen het type profiel dat gebruikt werd om het huidige rapport uit te werken en de daaropvolgende hoogste schaal in de profielcode was 2 punten. Dus als onderzochte bijvoorbeeld op een later tijdstip getest wordt kan het zijn, dat haar profiel meer gedragscomponenten omvat welke gerelateerd zijn aan

verhogingen op D. Als dat zo is dan kunnen bij het hertesten uitgesproken klachten over een depressieve stemming en een laag moreel mogelijk opvallender worden.

## **INTERPERSOONLIJKE RELATIES**

Zij heeft waarschijnlijk problemen in interpersoonlijke relaties. Zij kan erg kritisch zijn tegenover anderen en zij kan zich agressief gedragen in interpersoonlijke situaties. Zij zal momenteel waarschijnlijk relatieproblemen hebben.

Haar erg hoge score op de MDS-schaal (spanningen in de partnerrelatie) wijst er op dat haar partnerrelatie op dit moment erg problematisch is. Zij heeft melding gemaakt van een aantal problemen met haar partnerrelatie die mogelijk van belang zijn om inzicht te krijgen in haar huidige psychische symptomen.

## **DIAGNOSTISCHE OVERWEGINGEN**

Onderzocht moet worden of het hier mogelijk gaat om een organische ziekte. Als er echter geen organische stoornis wordt gevonden is de meest waarschijnlijke diagnose een conversiestoornis of een somatisatiestoornis.

Haar buitengewoon hoge scores op de indicatoren voor een aanleg tot verslaving wijzen op de mogelijke ontwikkeling van een verslavingsstoornis. Verder onderzoek naar problemen met het gebruik of misbruik van een middel wordt ten sterkste aanbevolen. In haar antwoorden op de MMPI-2 heeft zij toegegeven een aantal problemen te hebben met het excessief gebruik of misbruik van verslavende middelen.

## **THERAPEUTISCHE OVERWEGINGEN**

Als de fysieke bevindingen negatief zijn is het heel goed mogelijk, dat haar problemen een psychische grondslag hebben. Het kan enige problemen opleveren om met hem te bespreken, dat haar klachten een mogelijk psychische oorsprong hebben, omdat zij geneigd is zich te verzetten tegen een psychologische interpretatie van haar klachten.

Behandelmethode, gericht op het geven van inzicht, zijn waarschijnlijk minder geschikt voor mensen met dit soort persoonlijkheid. Zij hebben niet veel zelfinzicht en ze zullen zich waarschijnlijk actief verzetten tegen een therapeutische relatie. Mensen met dit MMPI-2 klinisch profiel hebben gewoonlijk problemen met het aangaan van een therapeutische overeenkomst, omdat zij gewoonlijk geloven dat hun klachten een organische basis hebben.

Als zij vertrouwen kan ontwikkelen in de behandeling kan er een poging worden gedaan om haar somatisatiegedrag enigszins te bij te stellen. Gedragsmodificatie procedures kunnen waardevolle instrumenten zijn om haar agitatie en angst te reduceren. Er kunnen cognitief-gedragsmatige technieken, gericht op de controle van boosheid, gebruikt worden om haar agressieve gedrag en verlies van impulscontrole te verminderen.

NB: Dit narratief rapport kan gebruikt worden als een bron van hypothesen en is gebaseerd op objectief verkregen schaalindices en interpretatiecriteria die ontwikkeld zijn binnen diverse groepen patiënten. De persoonlijkheidsbeschrijvingen, conclusies en aanbevelingen die erin opgenomen zijn, dienen aan andere bronnen van klinische informatie gerelateerd te worden. De informatie in dit rapport moet op een juiste manier gebruikt worden door personen die voldoende opgeleid en gekwalificeerd zijn om testen te interpreteren. De informatie in dit rapport is vertrouwelijk.

### **Einde van Rapport**

## Tabel 1 : Validiteitsschalen

Schaal		T-score	Ruw	
?	- Open gelaten items (0%)		0	?
L	- Leugenschaal (100%)	32	2	L
F	- Laag frequentie-schaal (100%)	67	10	F
K	- Correctieschaal (100%)	37	11	K
TRIN	- Gerichte antwoord inconsistentie (100%)	55F	8	TRIN
VRIN	- Ongerichte antwoord inconsistentie (100%)	57	8	VRIN
Fb	- F voor tweede deel itemset (100%)	108	17	Fb
Fp	- F psychopathologie (100%)	59	3	Fp
S	- Superlatieve zelfpresentatie (100%)	33	19	S

## Grafiek 1 : Validiteitsschalen

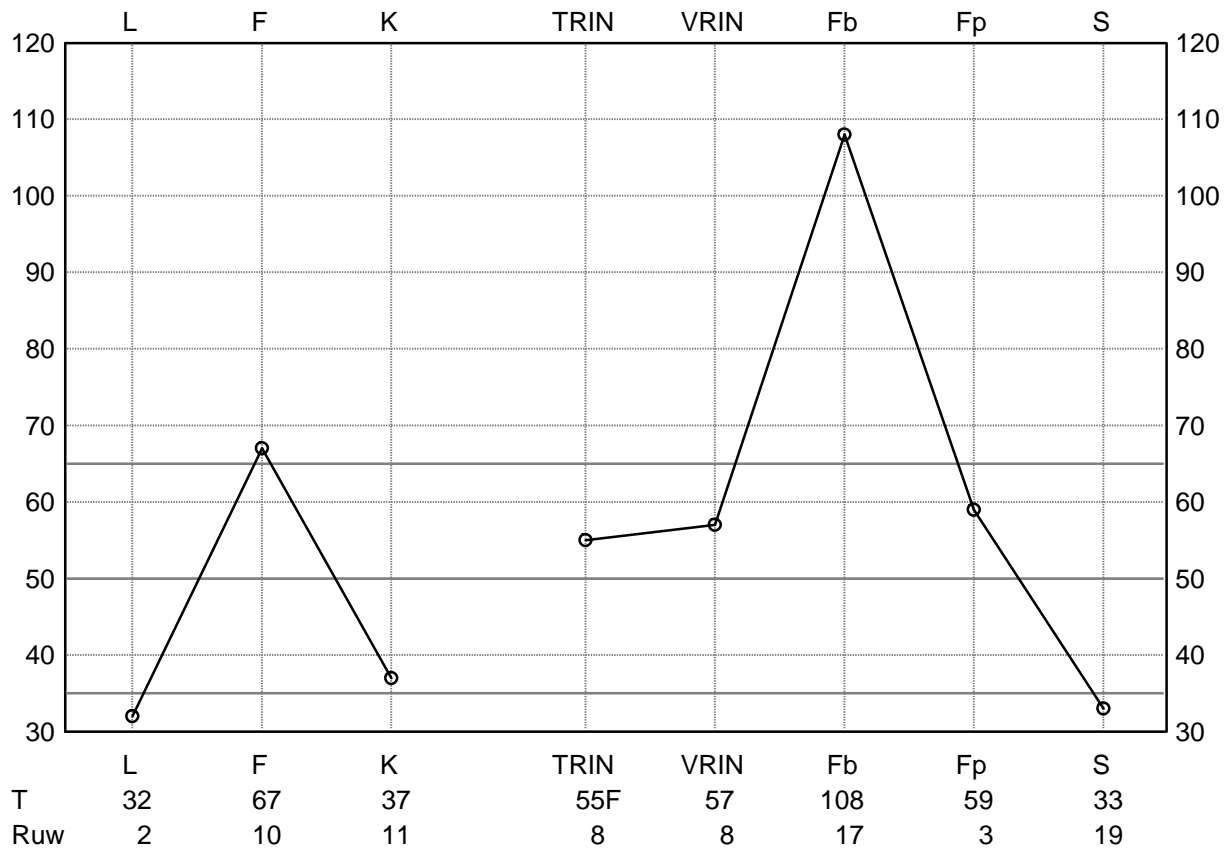

## Tabel 2 : Klinische hoofdschalen

Schaal		T-score	Ruw	K-corr.	
1 - Hs	- Hypochondrie (100%)	85	26	6	Hs - 1
2 - D	- Depressie (100%)	75	34		D - 2
3 - Hy	- Hysterie (100%)	84	39		Hy - 3
4 - Pd	- Psychopatische deviatie (100%)	72	27	4	Pd - 4
5 - Mf	- Mannelijkheid / Vrouwelijkheid (100%)	57	32		Mf - 5
6 - Pa	- Paranoia (100%)	73	16		Pa - 6
7 - Pt	- Psychastenie (100%)	73	28	11	Pt - 7
8 - Sc	- Schizofrenie (100%)	73	29	11	Sc - 8
9 - Ma	- Hypomanie (100%)	77	26	2	Ma - 9
0 - Si	- Sociale introversie (100%)	52	33		Si - 0

## Grafiek 2 : Klinische hoofdschalen

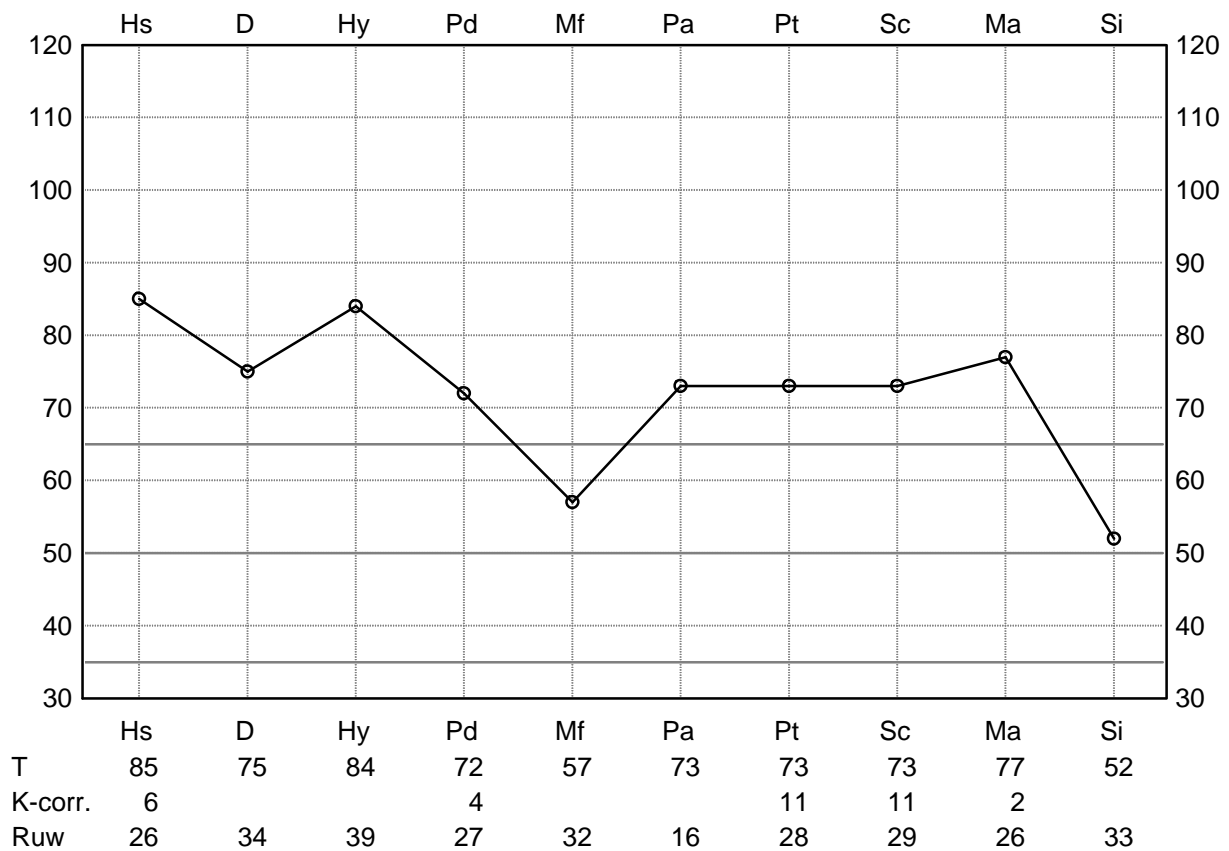

### Aandachtspunten voor de interpretatie

Fb sterk verhoogd (108).

#### Welsh-codering :

1 3" 9 2 7 8 6 4' - 5 0/ F-/: K L#

Controle - Impuls index (experimenteel) :  $(73.8 / 73.8) = 1.00$

**Tabel 3 : Klinische hoofdschalen en subschalen**

Schaal		T-score	Ruw	
<b>1 - Hs</b>	<b>- Hypochondrie</b>	<b>85</b>	<b>26</b>	<b>Hs - 1</b>
<b>2 - D</b>	<b>- Depressie</b>	<b>75</b>	<b>34</b>	<b>D - 2</b>
<b>D1</b>	- Subjectieve depressie (100%)	79	20	<b>D1</b>
<b>D2</b>	- Psychomotore traagheid (100%)	38	4	<b>D2</b>
<b>D3</b>	- Fysiek slecht functioneren (100%)	76	8	<b>D3</b>
<b>D4</b>	- Mentale traagheid (100%)	80	9	<b>D4</b>
<b>D5</b>	- Piekeren (100%)	89	10	<b>D5</b>
<b>3 - Hy</b>	<b>- Hysterie</b>	<b>84</b>	<b>39</b>	<b>Hy - 3</b>
<b>Hy1</b>	- Ontkenning van sociale angsten (100%)	52	4	<b>Hy1</b>
<b>Hy2</b>	- Behoeftte aan affectie (100%)	32	2	<b>Hy2</b>
<b>Hy3</b>	- Matheid - malaise (100%)	84	13	<b>Hy3</b>
<b>Hy4</b>	- Somatische klachten (100%)	84	14	<b>Hy4</b>
<b>Hy5</b>	- Remming van agressie (100%)	50	4	<b>Hy5</b>
<b>4 - Pd</b>	<b>- Psychopatische deviatie</b>	<b>72</b>	<b>27</b>	<b>Pd - 4</b>
<b>Pd1</b>	- Familiale onenigheid (100%)	47	2	<b>Pd1</b>
<b>Pd2</b>	- Autoriteitsproblemen (100%)	55	3	<b>Pd2</b>
<b>Pd3</b>	- Sociale onverstoorbaarheid (100%)	53	4	<b>Pd3</b>
<b>Pd4</b>	- Sociale vervreemding (100%)	71	8	<b>Pd4</b>
<b>Pd5</b>	- Zelfvervreemding (100%)	76	8	<b>Pd5</b>
<b>5 - Mf</b>	<b>- Mannelijkheid / Vrouwelijkheid</b>	<b>57</b>	<b>32</b>	<b>Mf - 5</b>
<b>6 - Pa</b>	<b>- Paranoia</b>	<b>73</b>	<b>16</b>	<b>Pa - 6</b>
<b>Pa1</b>	- Achtervolgingsideeën (100%)	67	5	<b>Pa1</b>
<b>Pa2</b>	- Sensitiviteit (100%)	64	4	<b>Pa2</b>
<b>Pa3</b>	- Naïviteit (100%)	50	4	<b>Pa3</b>
<b>7 - Pt</b>	<b>- Psychastenie</b>	<b>73</b>	<b>28</b>	<b>Pt - 7</b>
<b>8 - Sc</b>	<b>- Schizofrenie</b>	<b>73</b>	<b>29</b>	<b>Sc - 8</b>
<b>Sc1</b>	- Sociale vervreemding (100%)	62	6	<b>Sc1</b>
<b>Sc2</b>	- Emotionele vervreemding (100%)	94	6	<b>Sc2</b>
<b>Sc3</b>	- Gebrekkige coping (cognitief) (100%)	77	5	<b>Sc3</b>
<b>Sc4</b>	- Gebrekkige coping (beleving en gedrag) (100%)	86	9	<b>Sc4</b>
<b>Sc5</b>	- Gebrekkige coping (ontremming) (100%)	73	5	<b>Sc5</b>
<b>Sc6</b>	- Bizarre zintuiglijke ervaringen (100%)	68	6	<b>Sc6</b>
<b>9 - Ma</b>	<b>- Hypomanie</b>	<b>77</b>	<b>26</b>	<b>Ma - 9</b>
<b>Ma1</b>	- Amoraliteit (100%)	60	3	<b>Ma1</b>
<b>Ma2</b>	- Psychomotore acceleratie (100%)	72	8	<b>Ma2</b>
<b>Ma3</b>	- Onverstoorbaarheid (100%)	54	4	<b>Ma3</b>
<b>Ma4</b>	- Ego-inflatie (100%)	61	4	<b>Ma4</b>
<b>0 - Si</b>	<b>- Sociale introversie</b>	<b>52</b>	<b>33</b>	<b>Si - 0</b>
<b>Si1</b>	- Verlegenheid (100%)	40	2	<b>Si1</b>
<b>Si2</b>	- Sociale vermijding (100%)	50	4	<b>Si2</b>
<b>Si3</b>	- Vervreemding - Zelf en Anderen (100%)	65	9	<b>Si3</b>

### Grafiek 3 : Harris Lingoes subschalen

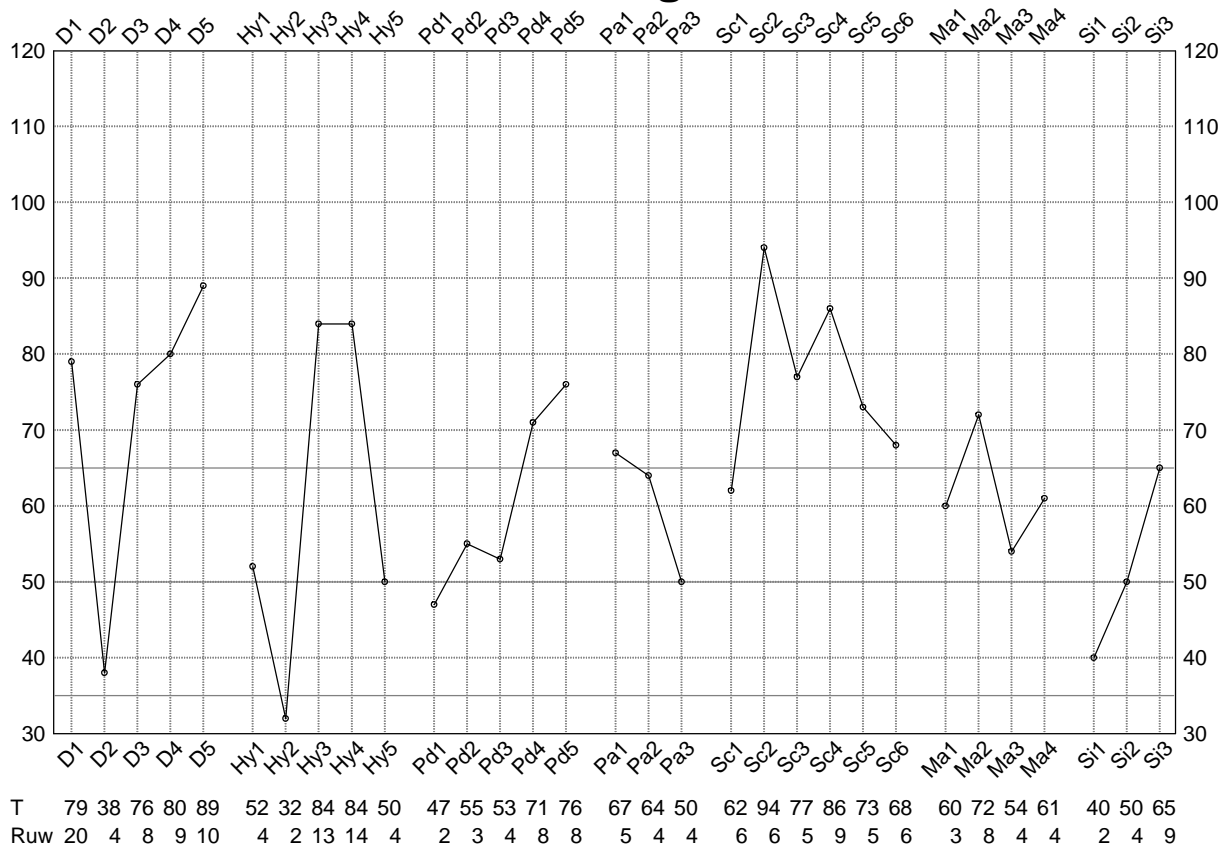

## Tabel 4 : Geherstructureerde klinische hoofdschalen

Schaal	T-score	Ruw	
<b>RCd (DEM)</b> - Demoralisatie (100%)	75	18	<b>RCd (DEM)</b>
<b>RC1 (SOM)</b> - Somatische Klachten (100%)	87	20	<b>RC1 (SOM)</b>
<b>RC2 (LPE)</b> - Lage Positieve Emoties (100%)	62	9	<b>RC2 (LPE)</b>
<b>RC3 (CYN)</b> - Cynisme (100%)	78	24	<b>RC3 (CYN)</b>
<b>RC4 (ASG)</b> - Antisociaal Gedrag (100%)	77	10	<b>RC4 (ASG)</b>
<b>RC6 (BET)</b> - Betrekkingsideeën (100%)	46	2	<b>RC6 (BET)</b>
<b>RC7 (DNE)</b> - Disfunctionele Negatieve Emoties (100%)	73	15	<b>RC7 (DNE)</b>
<b>RC8 (AER)</b> - Afwijkende Ervaringen (100%)	62	4	<b>RC8 (AER)</b>
<b>RC9 (HPA)</b> - Hypomane Activering (100%)	70	16	<b>RC9 (HPA)</b>

## Grafiek 4 : Geherstructureerde klinische hoofdschalen

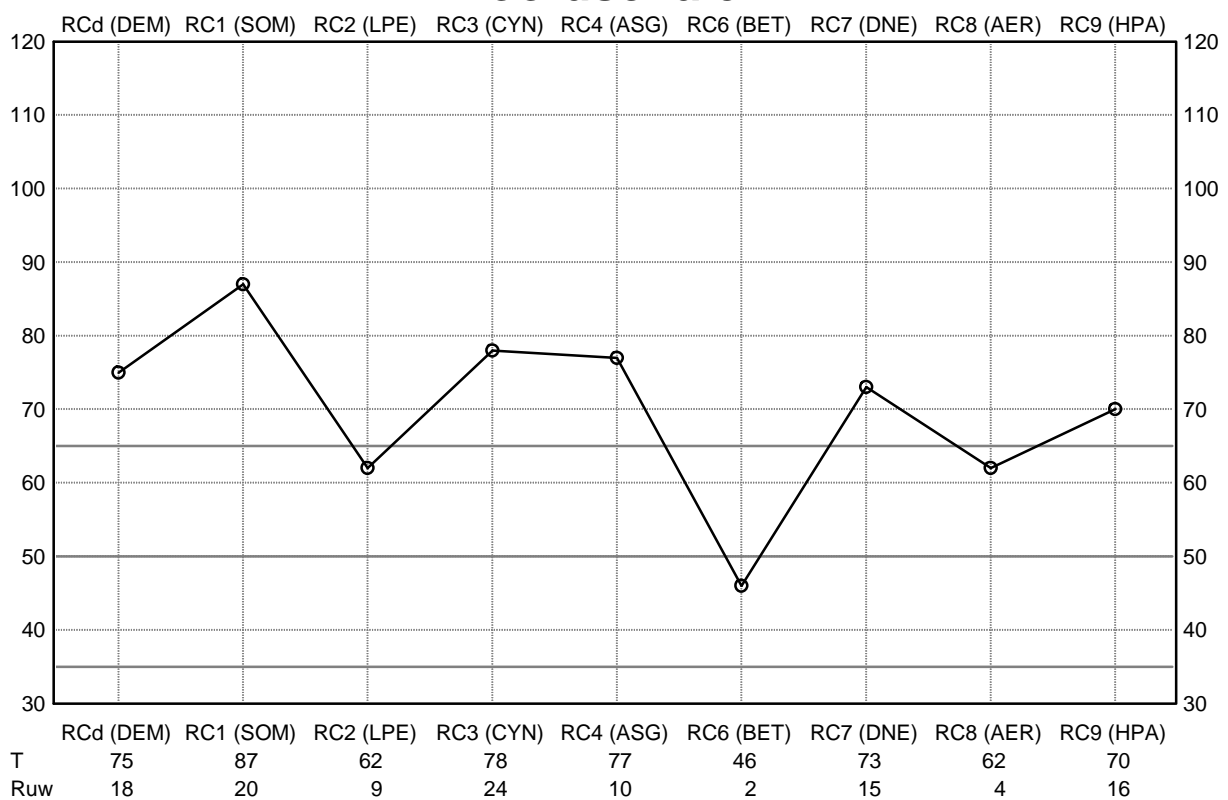

**Tabel 5 : Inhoudsschalen**

Schaal	T-score	Ruw
<b>ANX</b> - Angst (100%)	86	20
<b>FRS</b> - Vrees (100%)	46	4
<b>OBS</b> - Obsessiviteit (100%)	52	5
<b>DEP</b> - Depressie (100%)	89	27
<b>HEA</b> - Gezondheidsbezorgdheid (100%)	83	24
<b>BIZ</b> - Bizarre voorstellingen en gedachten (100%)	58	4
<b>ANG</b> - Boosheid (100%)	81	13
<b>CYN</b> - Cynisme (100%)	60	14
<b>ASP</b> - Antisociale gedragingen (100%)	74	13
<b>TPA</b> - Type A (100%)	56	9
<b>LSE</b> - Lage zelfwaardering (100%)	68	13
<b>SOD</b> - Sociaal ongemak (100%)	43	6
<b>FAM</b> - Familiale problemen (100%)	65	9
<b>WRK</b> - Aantasting van het arbeidsvermogen (100%)	75	20
<b>TRT</b> - Negatieve behandelingsindicatoren (100%)	85	18

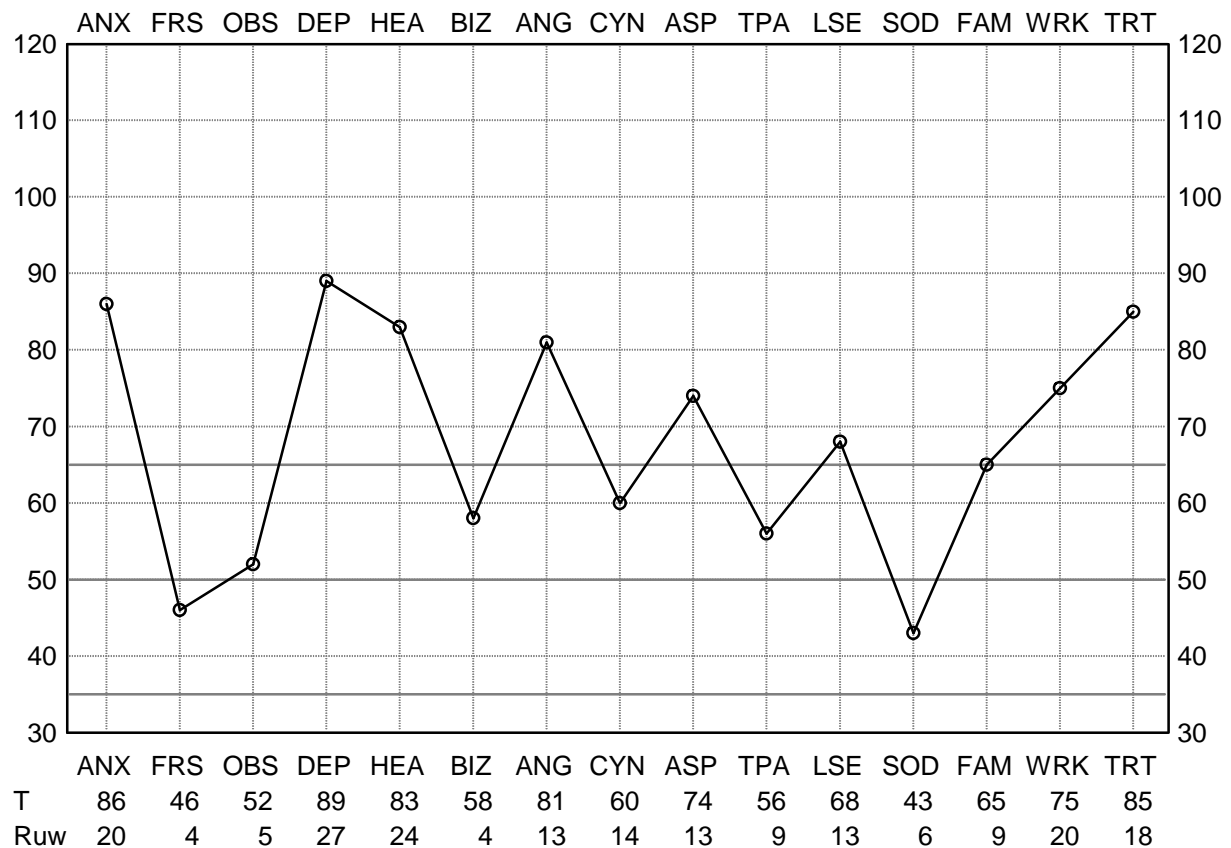
**Grafiek 5 : Inhoudsschalen**

**Tabel 6 : Inhoudsschalen en hun componenten**

	Schaal	T-score	Ruw	
<b>ANX</b>	- <b>Angst</b>	<b>86</b>	<b>20</b>	<b>ANX</b>
<b>FRS</b>	- <b>Vrees</b>	<b>46</b>	<b>4</b>	<b>FRS</b>
<b>FRS1</b>	- Geeneraliseerde angst (100%)	56	2	<b>FRS1</b>
<b>FRS2</b>	- Meervoudige angsten (100%)	41	2	<b>FRS2</b>
<b>OBS</b>	- <b>Obsessiviteit</b>	<b>52</b>	<b>5</b>	<b>OBS</b>
<b>DEP</b>	- <b>Depressie</b>	<b>89</b>	<b>27</b>	<b>DEP</b>
<b>DEP1</b>	- Gebrek aan doorzettingsvermogen (100%)	89	10	<b>DEP1</b>
<b>DEP2</b>	- Ongelukkig voelen (100%)	81	6	<b>DEP2</b>
<b>DEP3</b>	- Zelfdepreciatie (100%)	86	6	<b>DEP3</b>
<b>DEP4</b>	- Suicidale ideatie (100%)	90	4	<b>DEP4</b>
<b>HEA</b>	- <b>Gezondheidsbezorgdheid</b>	<b>83</b>	<b>24</b>	<b>HEA</b>
<b>HEA1</b>	- Maag- en darmklachten (100%)	85	5	<b>HEA1</b>
<b>HEA2</b>	- Neurologische klachten (100%)	67	6	<b>HEA2</b>
<b>HEA3</b>	- Algemene gezondheidsklachten (100%)	83	6	<b>HEA3</b>
<b>BIZ</b>	- <b>Bizarre voorstellingen en gedachten</b>	<b>58</b>	<b>4</b>	<b>BIZ</b>
<b>BIZ1</b>	- Psychotische symptomatologie (100%)	45	0	<b>BIZ1</b>
<b>BIZ2</b>	- Schizotypische kenmerken (100%)	56	2	<b>BIZ2</b>
<b>ANG</b>	- <b>Boosheid</b>	<b>81</b>	<b>13</b>	<b>ANG</b>
<b>ANG1</b>	- Explosief gedrag (100%)	88	6	<b>ANG1</b>
<b>ANG2</b>	- Prikkelbaarheid (100%)	63	5	<b>ANG2</b>
<b>CYN</b>	- <b>Cynisme</b>	<b>60</b>	<b>14</b>	<b>CYN</b>
<b>CYN1</b>	- Pessimistische overtuigingen (100%)	54	9	<b>CYN1</b>
<b>CYN2</b>	- Interpersoonlijke achterdocht (100%)	64	5	<b>CYN2</b>
<b>ASP</b>	- <b>Antisociale gedragingen</b>	<b>74</b>	<b>13</b>	<b>ASP</b>
<b>ASP1</b>	- Antisociale attitudes (100%)	70	11	<b>ASP1</b>
<b>ASP2</b>	- Antisociaal gedrag (100%)	64	2	<b>ASP2</b>
<b>TPA</b>	- <b>Type A</b>	<b>56</b>	<b>9</b>	<b>TPA</b>
<b>TPA1</b>	- Ongeduld (100%)	48	2	<b>TPA1</b>
<b>TPA2</b>	- Competitieve neiging (100%)	56	4	<b>TPA2</b>
<b>LSE</b>	- <b>Lage zelfwaardering</b>	<b>68</b>	<b>13</b>	<b>LSE</b>
<b>LSE1</b>	- Twijfel aan zichzelf (100%)	64	6	<b>LSE1</b>
<b>LSE2</b>	- Onderwerping (100%)	62	4	<b>LSE2</b>
<b>SOD</b>	- <b>Sociaal ongemak</b>	<b>43</b>	<b>6</b>	<b>SOD</b>
<b>SOD1</b>	- Introversie (100%)	48	5	<b>SOD1</b>
<b>SOD2</b>	- Verlegenheid (100%)	35	0	<b>SOD2</b>
<b>FAM</b>	- <b>Familiale problemen</b>	<b>65</b>	<b>9</b>	<b>FAM</b>
<b>FAM1</b>	- Familiale onenigheid (100%)	74	7	<b>FAM1</b>
<b>FAM2</b>	- Vervreemding van de familie (100%)	46	0	<b>FAM2</b>
<b>WRK</b>	- <b>Aantasting van het arbeidsvermogen</b>	<b>75</b>	<b>20</b>	<b>WRK</b>
<b>TRT</b>	- <b>Negatieve behandelingsindicatoren</b>	<b>85</b>	<b>18</b>	<b>TRT</b>
<b>TRT1</b>	- Geringe motivatie (100%)	80	8	<b>TRT1</b>
<b>TRT2</b>	- Onvermogen tot openheid (100%)	86	5	<b>TRT2</b>

### Grafiek 6 : Componenten van de inhoudsschalen

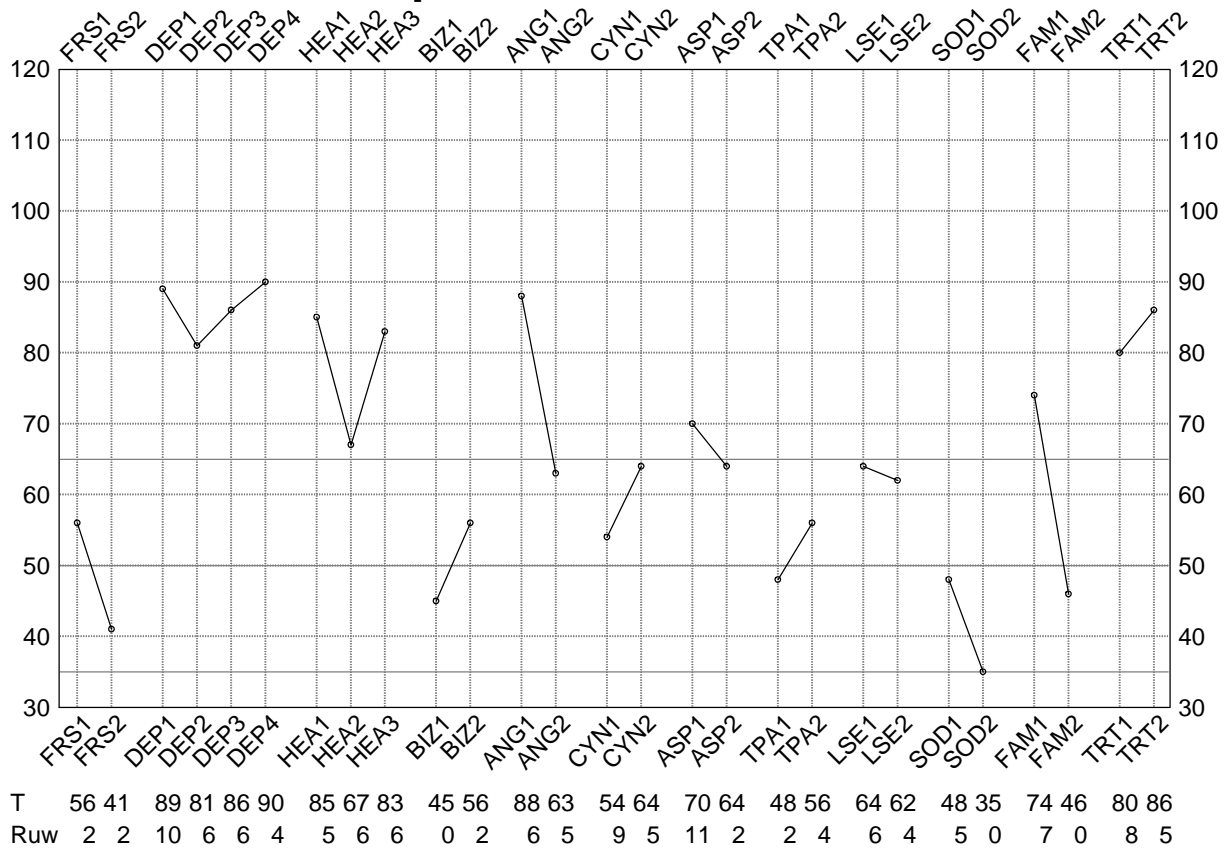

**Tabel 7 : Supplementaire schalen**

Schaal	T-score	Ruw	
<b>A</b> - Angst (100%)	78	29	<b>A</b>
<b>R</b> - Verdringing (100%)	53	22	<b>R</b>
<b>Es</b> - Ik-sterkte (100%)	21	19	<b>Es</b>
<b>MAC_R</b> - MacAndrew Alcoholisme (herzien) (100%)	75	27	<b>MAC_R</b>
<b>Ho</b> - Vijandigheid (100%)	58	24	<b>Ho</b>
<b>O_H</b> - Overgecontroleerde vijandigheid (100%)	38	12	<b>O_H</b>
<b>Do</b> - Dominantie (100%)	48	15	<b>Do</b>
<b>Re</b> - Sociale verantwoordelijkheid (100%)	46	20	<b>Re</b>
<b>Mt</b> - Slechte aanpassing aan de studie (100%)	76	29	<b>Mt</b>
<b>GM</b> - Mannelijk rolgedrag (100%)	48	28	<b>GM</b>
<b>GF</b> - Vrouwelijk rolgedrag (100%)	32	31	<b>GF</b>
<b>PK</b> - PTSD-K (Keane, Malloy & Fairbank) (100%)	93	33	<b>PK</b>
<b>MDS</b> - Spanningen in het huwelijk (100%)	73	7	<b>MDS</b>
<b>AAS</b> - Toegeven van verslaving (100%)	102	7	<b>AAS</b>
<b>APS</b> - Potentieel tot verslaving (100%)	72	28	<b>APS</b>
<b>S</b> - Superlatieve zelfpresentatie (100%)	33	19	<b>S</b>
<b>S1</b> - Vertrouwen in menselijke goedheid (100%)	37	4	<b>S1</b>
<b>S2</b> - Sereniteit (100%)	44	6	<b>S2</b>
<b>S3</b> - Tevredenheid met het bestaan (100%)	31	2	<b>S3</b>
<b>S4</b> - Geduld/ontkenning van geprikkeldheid en kwaadheid (100%)	49	4	<b>S4</b>
<b>S5</b> - Ontkenning van morele zwakten (100%)	30	3	<b>S5</b>

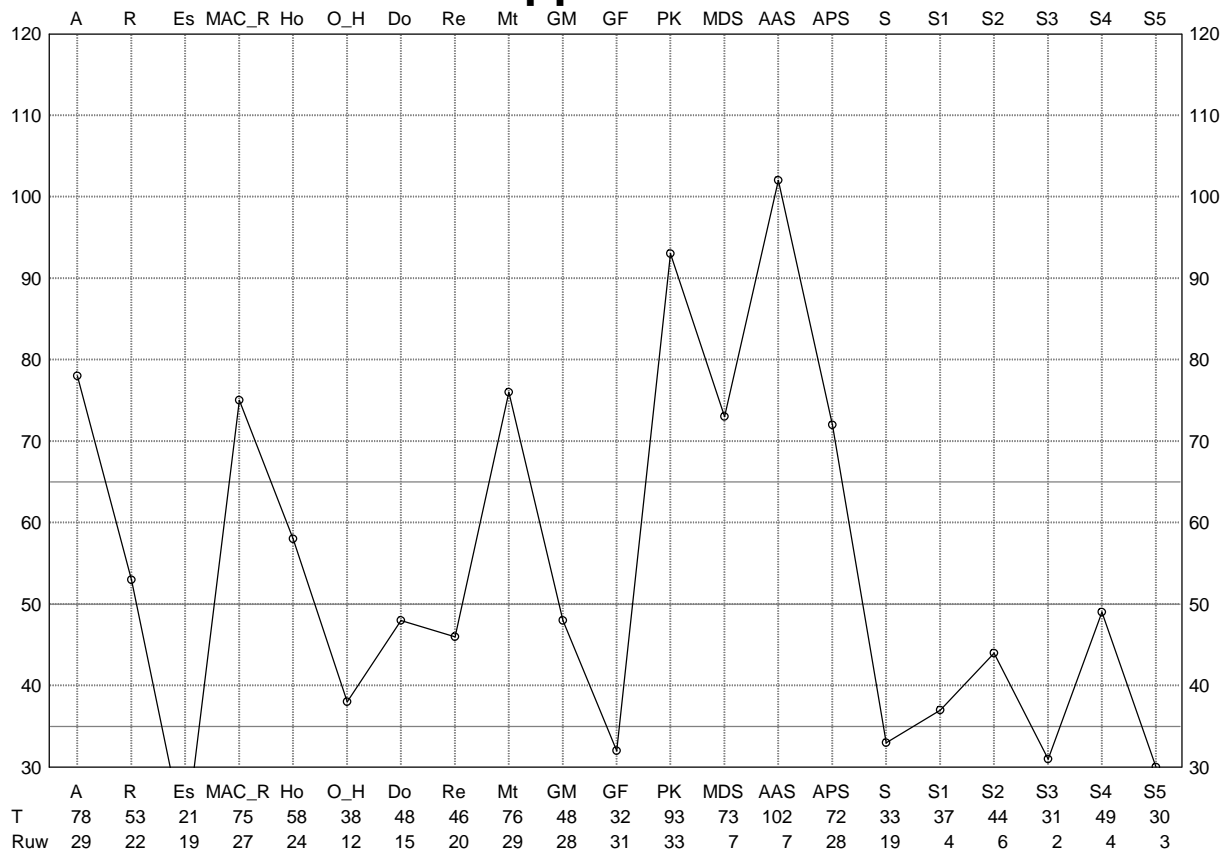
**Grafiek 7 : Supplementaire schalen**

Let op : Deze schalen zijn niet gebaseerd op uniforme T-waarden.  
Onderling vergelijk is dus onbetrouwbaar.

**Tabel 8 : PSY-5**

Schaal		T-score	Ruw	
<b>AGGR</b>	- Agressiviteit (100%)	62	9	<b>AGGR</b>
<b>PSYC</b>	- Psychoticisme (100%)	60	6	<b>PSYC</b>
<b>DISC</b>	- Ontremming (100%)	60	13	<b>DISC</b>
<b>NEGE</b>	- Negatieve emotionaliteit / neuroticisme (100%)	78	24	<b>NEGE</b>
<b>INTR</b>	- Introversie / lage positieve emotionaliteit (100%)	66	20	<b>INTR</b>

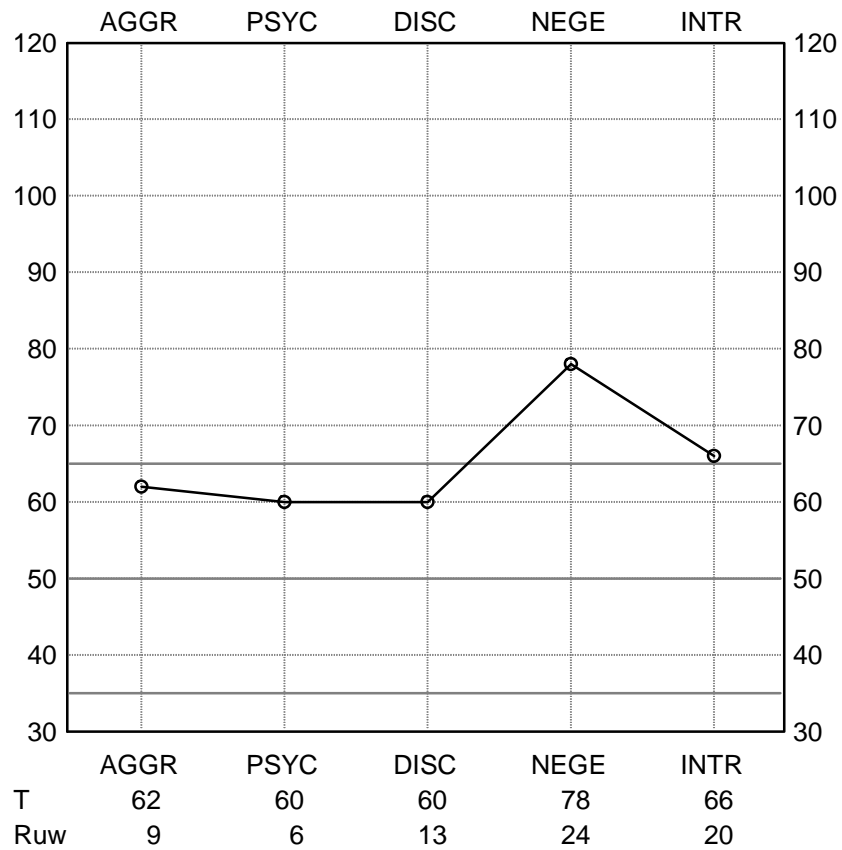
**Grafiek 8 : PSY-5**

**Tabel 9 : SLGBS**

	Schaal	T-score	Ruw	Percentiel	
<b>ST</b>	- Stress (100%)	72	14	98,9	<b>ST</b>
<b>LE</b>	- Lichamelijke expressie (100%)	87	17	100,0	<b>LE</b>
<b>GE</b>	- Geremdheid (100%)	43	3	39,1	<b>GE</b>
<b>BT</b>	- Betrekkingsideeën (100%)	48	1	67,1	<b>BT</b>
<b>SO</b>	- Sociabiliteit (100%)	45	5	38,2	<b>SO</b>

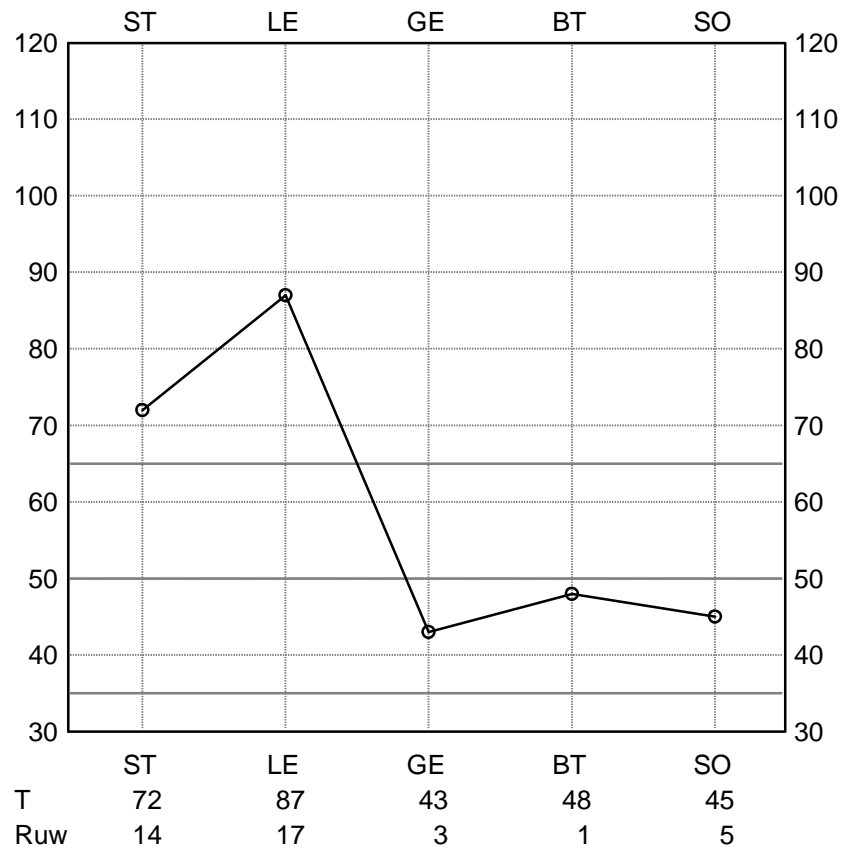
**Grafiek 9 : SLGBS**

## Kritieke items (Lachar-Wrobel)

### Angst en spanning ( 8 / 11 items )

17. (A) Ik heb het beslist hard te verduren in het leven. (12,6% van de normgroep) (schalen Pd, Pa, Sc, Pd4, Pa1, Sc1, WRK, PK)
172. (A) Ik merk vaak dat mijn handen beven wanneer ik iets wil doen. (7,5% van de normgroep) (schalen Hy, Hy4, MAC\_R, AAS, RC1 (SOM))
218. (A) Er zijn periodes waarin ik zo onrustig ben dat ik niet lang op een stoel kan blijven zitten. (46,7% van de normgroep) (schalen Hy, Pt, Sc, Ma, Hy3, Sc5, Ma2, Mt)
261. (N) Vergeleken met mijn vrienden heb ik heel weinig angsten. (53,1% van de normgroep) (schaal Pd)
299. (A) Ik kan mijn gedachten niet bij één ding houden. (21,3% van de normgroep) (schalen Sc, Sc3, Sc4, ANX, WRK, Mt)
301. (A) Ik voel me bijna altijd angstig voor iets of iemand. (5,2% van de normgroep) (schalen Pt, ANX, A, NEGE, RC3 (CYN), RC7 (DNE))
405. (N) Ik ben gewoonlijk kalm en raak niet gemakkelijk overstuurd. (22,7% van de normgroep) (schalen VRIN, ANX, Mt, NEGE, RC3 (CYN))
463. (A) Verschillende keren per week heb ik het gevoel dat er iets vreselijks gaat gebeuren. (4,1% van de normgroep) (schalen Fb, ANX, RC7 (DNE))

### Depressiviteit en piekeren ( 12 / 16 items )

3. (N) 's Morgens word ik meestal fris en uitgerust wakker. (38,5% van de normgroep) (schalen Hs, Hy, Pt, Hy3, DEP, DEP1, Mt, PK)
10. (N) Ik kan mijn werk nu ongeveer even goed doen als vroeger. (34,8% van de normgroep) (schalen Hs, D, Hy, D4, Hy3, WRK, R, Mt, RC2 (LPE))
65. (A) Meestal voel ik me neerslachtig. (7,3% van de normgroep) (schalen TRIN, Hy, Pt, Sc, Hy3, Sc2, Sc4, DEP, DEP2, A, PK, RCd (DEM))
75. (N) Meestal heb ik het gevoel dat het leven de moeite waard is. (6,0% van de normgroep) (schalen D, D1, D4, D5, DEP, DEP1, PK, INTR, RC2 (LPE))
130. (A) Ik voel me soms echt nutteloos. (24,7% van de normgroep) (schalen D, Pt, D1, D5, DEP, LSE, DEP3, LSE1, Mt, RCd (DEM))
150. (A) Soms heb ik het gevoel dat ik mezelf of een ander moet verwonden. (0,9% van de normgroep) (schalen F, PK)
165. (N) Mijn geheugen lijkt in orde te zijn. (10,7% van de normgroep) (schalen TRIN, VRIN, D, Pt, Sc, D4, Sc3)
273. (A) Meestal is het leven voor mij een zware last. (11,7% van de normgroep) (schalen Pt, Sc, Sc2, Sc4, ANX, A, Mt, RCd (DEM))
303. (A) Meestal wou ik dat ik dood was. (2,1% van de normgroep) (schalen Fb, Sc, Sc2, Sc4, DEP, DEP4, PK)
339. (A) Ik heb soms het gevoel gehad dat de moeilijkheden zich zo opstapelden dat ik ze niet meer aankon. (36,8% van de normgroep) (schalen ANX, WRK, A, Mt, PK, RCd (DEM))
411. (A) Soms denk ik dat ik nergens voor deug. (16,5% van de normgroep) (schalen VRIN, DEP, LSE, DEP3, LSE1, A, Mt, RCd (DEM))
415. (A) Ik pieker nogal over mogelijke tegenslagen. (35,3% van de normgroep) (schalen VRIN, ANX, A, NEGE, RC3 (CYN))

## Kritieke items (Lachar-Wrobel) (vervolg)

### Slaapstoornissen ( 5 / 6 items )

5. (A) Bij het minste geluid word ik wakker. (32,5% van de normgroep) (schalen D, LE)  
 30. (A) Een paar keer per week heb ik nachtmerries. (5,9% van de normgroep) (schalen F, ANX, PK, LE)  
 39. (A) Mijn slaap is onregelmatig en gestoord. (20,8% van de normgroep) (schalen TRIN, VRIN, Hs, D, Hy, D1, Hy3, ANX, PK, LE)  
 140. (N) Meestal ga ik slapen zonder dat gedachten of ideeën mij hinderen. (38,7% van de normgroep) (schalen TRIN, D, Pt, D1, ANX, Mt, PK)  
 471. (A) Ik ben dikwijls bang geweest midden in de nacht. (17,6% van de normgroep) (schalen FRS, FRS1, O\_H, RC7 (DNE))

### Afwijkende opvattingen ( 2 / 15 items )

106. (N) Mijn manier van spreken is nog altijd dezelfde (niet vlugger of langzamer, niet onduidelijker of heser). (15,3% van de normgroep) (schalen Sc, Ma, Si, Sc6, Ma2, RC1 (SOM))  
 259. (A) Ik ben er zeker van dat er over me geroddeld wordt. (48,5% van de normgroep) (schalen Pd, Pa, Pd4, Pa1, BIZ, BIZ2, Ho, PSYC, ST, RC6 (BET))

### Afwijkende gedachten en ervaringen ( 2 / 10 items )

316. (A) Ik heb vreemde en eigenaardige gedachten. (5,0% van de normgroep) (schalen VRIN, Pt, Sc, Sc3, BIZ, BIZ2, PK, RC8 (AER))  
 427. (N) Ik heb nooit een visioen gehad. (23,3% van de normgroep) (schalen BIZ, PSYC, RC8 (AER))

### Misbruik van middelen ( 2 / 3 items )

168. (A) Er zijn periodes geweest waarin ik dingen deed, zonder dat ik later nog wist wat ik gedaan had. (11,5% van de normgroep) (schalen F, Sc, Ma, Sc5, Sc6, MAC\_R, PK, APS, RC8 (AER))  
 429. (N) Ik gebruik alleen geneesmiddelen of slaapmiddelen op dokters-voorschrift. (18,7% van de normgroep) (schalen AAS, RC4 (ASG))

### Antisociale attitude ( 5 / 9 items )

27. (A) Als mensen mij onrecht aandoen, vind ik dat ik ze dat betaald moet zetten, alleen al uit principe. (28,2% van de normgroep) (schalen TPA, TPA2, Ho, AGGR, RC9 (HPA))  
 35. (A) Toen ik jong was, heb ik soms dingen gestolen. (22,4% van de normgroep) (schalen Pd, Sc, Pd2, ASP, ASP2, DISC, RC4 (ASG))  
 105. (A) Op school werd ik soms naar de directeur gestuurd wegens slecht gedrag. (20,1% van de normgroep) (schalen Pd, Pd2, ASP, ASP2, MAC\_R, DISC, RC4 (ASG))  
 227. (A) Ik neem het mensen niet kwalijk als ze proberen te pakken wat er te pakken valt in deze wereld. (31,4% van de normgroep) (schalen Ma, Ma1, ASP, ASP1, Ho)  
 254. (A) De meeste mensen maken vrienden omdat vrienden wel eens van nut kunnen zijn. (23,6% van de normgroep) (schalen CYN, ASP, CYN1, ASP1, Ho)

### Familiale conflicten ( 2 / 4 items )

21. (A) Er zijn ogenblikken geweest waarop ik erg veel zin had om thuis weg te gaan. (29,7% van de normgroep) (schalen Pd, Sc, Ma, Pd1, Sc1, FAM, FAM1, MDS, ST, RC4 (ASG))  
 83. (N) Ik heb zelden ruzie met mijn familieleden. (15,5% van de normgroep) (schalen Pd, Pd1, FAM, FAM1, MDS, RC4 (ASG))

## Kritieke items (Lachar-Wrobel) (vervolg)

### Problematische boosheid ( 3 / 4 items )

85. (A) Soms heb ik een sterke drang iets schadelijks of schokkends te doen. (6,6% van de normgroep) (schalen Sc, Ma, Sc5, Ma2, PK, AGGR, ST)
134. (A) Soms heb ik zin om met iemand op de vuist te gaan. (12,6% van de normgroep) (schalen ANG, ANG1, AGGR, ST, RC9 (HPA))
213. (A) Ik word gemakkelijk kwaad, maar het is weer vlug over. (48,5% van de normgroep) (schalen Es, NEGE, RC3 (CYN), RC9 (HPA))

### Seksuele bezorgdheid en stoornissen ( 1 / 6 items )

62. (N) (Voor mannen) Ik heb dikwijls verlangd een vrouw te zijn. (Voor vrouwen) Ik heb er nooit spijt van gehad dat ik een vrouw ben. (19,4% van de normgroep)

### Somatische symptomen ( 17 / 23 items )

18. (A) Ik heb af en toe last van misselijkheid en braken. (13,7% van de normgroep) (schalen F, Hs, D, Hy, D3, Hy4, HEA, HEA1, LE, RC1 (SOM))
28. (A) Mijn maag is meerdere keren per week van streek. (7,8% van de normgroep) (schalen VRIN, Hs, HEA, Mt, RC1 (SOM))
33. (N) Ik maak me zelden zorgen over mijn gezondheid. (48,1% van de normgroep) (schalen D, Pt, HEA, HEA3)
40. (A) Mijn hoofd lijkt meestal overal pijn te doen. (9,1% van de normgroep) (schalen TRIN, VRIN, Hy, Hy4, HEA, LE, RC1 (SOM))
47. (N) Ik maak me bijna nooit zorgen over pijn in de hartstreek of in de borst. (41,6% van de normgroep) (schalen Hs, Hy, Hy4, HEA, HEA1, RC1 (SOM))
53. (A) In sommige delen van mijn lichaam heb ik vaak een branderig, tintelend, jeukend of slapend gevoel. (20,2% van de normgroep) (schalen Hs, HEA, HEA2, LE)
57. (N) Ik voel bijna nooit pijn in mijn nek. (46,9% van de normgroep) (schalen Hs, HEA, RC1 (SOM))
59. (A) Om de paar dagen of vaker heb ik last van een onaangenaam gevoel in mijn maag. (10,5% van de normgroep) (schalen Hs, HEA, HEA1, PK, LE)
101. (A) Dikwijls heb ik het gevoel alsof er een strakke band om mijn hoofd zit. (12,6% van de normgroep) (schalen Hs, Hy, Hy4, HEA, HEA2, PK, LE, RC1 (SOM))
111. (A) Ik heb veel last van mijn maag. (7,3% van de normgroep) (schalen Hs, HEA, HEA1, LE, RC1 (SOM))
159. (N) Ik ben nooit flauwgevallen. (47,6% van de normgroep) (schalen Hy, Hy4, HEA, HEA2)
164. (N) Ik heb zelden of nooit aanvallen van duizeligheid. (29,3% van de normgroep) (schalen Hs, Hy, Hy4, HEA, HEA2, Re, RC1 (SOM))
175. (A) Ik voel me dikwijls helemaal slap. (10,8% van de normgroep) (schalen Hs, D, Hy, Pt, D1, D3, Hy3, HEA, HEA3)
176. (N) Ik heb zelden hoofdpijn. (39,4% van de normgroep) (schalen Hs, Hy, Hy4, HEA, RC1 (SOM))
224. (N) Ik heb zelden of nooit pijn. (35,8% van de normgroep) (schalen Hs, Hy, Hy4, HEA, HEA3, RC1 (SOM))
229. (A) Ik heb aanvallen gehad waardoor mijn bezigheden werden onderbroken en ik niet wist wat er om mij heen gebeurde. (4,4% van de normgroep) (schalen Sc, Ma, Sc6, MAC\_R, RC8 (AER))
464. (A) Een groot gedeelte van de tijd voel ik me moe. (26,6% van de normgroep) (schalen WRK, A, Mt, RCd (DEM))

## Kritieke items (Koss-Butcher)

### Acute angsttoestanden ( 14 / 17 Items )

3. (N) 's Morgens word ik meestal fris en uitgerust wakker. (38,5% van de normgroep) (schalen Hs, Hy, Pt, Hy3, DEP, DEP1, Mt, PK)
5. (A) Bij het minste geluid word ik wakker. (32,5% van de normgroep) (schalen D, LE)
10. (N) Ik kan mijn werk nu ongeveer even goed doen als vroeger. (34,8% van de normgroep) (schalen Hs, D, Hy, D4, Hy3, WRK, R, Mt, RC2 (LPE))
28. (A) Mijn maag is meerdere keren per week van streek. (7,8% van de normgroep) (schalen VRIN, Hs, HEA, Mt, RC1 (SOM))
39. (A) Mijn slaap is onregelmatig en gestoord. (20,8% van de normgroep) (schalen TRIN, VRIN, Hs, D, Hy, D1, Hy3, ANX, PK, LE)
59. (A) Om de paar dagen of vaker heb ik last van een onaangenaam gevoel in mijn maag. (10,5% van de normgroep) (schalen Hs, HEA, HEA1, PK, LE)
140. (N) Meestal ga ik slapen zonder dat gedachten of ideeën mij hinderen. (38,7% van de normgroep) (schalen TRIN, D, Pt, D1, ANX, Mt, PK)
172. (A) Ik merk vaak dat mijn handen beven wanneer ik iets wil doen. (7,5% van de normgroep) (schalen Hy, Hy4, MAC\_R, AAS, RC1 (SOM))
208. (N) Ik voel zelden mijn hart kloppen en ben zelden kortademig. (33,0% van de normgroep) (schalen Hs, Hy, Hy4, ANX, RC1 (SOM))
218. (A) Er zijn periodes waarin ik zo onrustig ben dat ik niet lang op een stoel kan blijven zitten. (46,7% van de normgroep) (schalen Hy, Pt, Sc, Ma, Hy3, Sc5, Ma2, Mt)
301. (A) Ik voel me bijna altijd angstig voor iets of iemand. (5,2% van de normgroep) (schalen Pt, ANX, A, NEGE, RC3 (CYN), RC7 (DNE))
444. (A) Ik ben een lichtgeraakt iemand. (24,7% van de normgroep) (schalen NEGE, RC3 (CYN))
463. (A) Verschillende keren per week heb ik het gevoel dat er iets vreselijks gaat gebeuren. (4,1% van de normgroep) (schalen Fb, ANX, RC7 (DNE))
469. (A) Soms heb ik het gevoel dat ik op instorten sta. (25,8% van de normgroep) (schalen ANX, A, Mt, RCd (DEM))

### Dreiging ( 4 / 5 items )

37. (A) Soms heb ik zin om iets kapot te slaan. (27,4% van de normgroep) (schalen ANG, ANG1, PK, NEGE, ST, RC3 (CYN), RC7 (DNE))
85. (A) Soms heb ik een sterke drang iets schadelijks of schokkends te doen. (6,6% van de normgroep) (schalen Sc, Ma, Sc5, Ma2, PK, AGGR, ST)
134. (A) Soms heb ik zin om met iemand op de vuist te gaan. (12,6% van de normgroep) (schalen ANG, ANG1, AGGR, ST, RC9 (HPA))
213. (A) Ik word gemakkelijk kwaad, maar het is weer vlug over. (48,5% van de normgroep) (schalen Es, NEGE, RC3 (CYN), RC9 (HPA))

### Mentale verwarring ( 3 / 11 items )

31. (A) Ik vind het moeilijk om mijn gedachten bij een taak of werk te houden. (15,1% van de normgroep) (schalen VRIN, D, Hy, Pd, Pt, Sc, Si, D1, D4, Hy3, Pd5, Sc3, Sc4, Si3, ANX, WRK, A, Mt, PK, RCd (DEM))
299. (A) Ik kan mijn gedachten niet bij één ding houden. (21,3% van de normgroep) (schalen Sc, Sc3, Sc4, ANX, WRK, Mt)
316. (A) Ik heb vreemde en eigenaardige gedachten. (5,0% van de normgroep) (schalen VRIN, Pt, Sc, Sc3, BIZ, BIZ2, PK, RC8 (AER))

## Kritieke items (Koss-Butcher) (vervolg)

### Depressieve suïcidale ideatie ( 18 / 22 items )

9. (N) Mijn dagelijks leven is vol dingen die mij boeien. (17,1% van de normgroep) (schalen TRIN, VRIN, D, Hy, Pd, Pt, Sc, D1, D2, D4, Hy3, Pd5, Sc2, Sc4, DEP, DEP1, Mt, PK, INTR, RC2 (LPE))
38. (A) Ik heb perioden (dagen, weken of maanden) gehad dat ik niets deed omdat ik niet op gang kon komen. (34,1% van de normgroep) (schalen D, Pt, Sc, D1, D2, D4, D5, Sc4, DEP, DEP1, A, Mt, INTR, ST)
65. (A) Meestal voel ik me neerslachtig. (7,3% van de normgroep) (schalen TRIN, Hy, Pt, Sc, Hy3, Sc2, Sc4, DEP, DEP2, A, PK, RCd (DEM))
75. (N) Meestal heb ik het gevoel dat het leven de moeite waard is. (6,0% van de normgroep) (schalen D, D1, D4, D5, DEP, DEP1, PK, INTR, RC2 (LPE))
92. (A) Het lijkt alsof het me niet kan schelen wat er met me gebeurt. (9,9% van de normgroep) (schalen D, Sc, D1, D4, D5, Sc2, Sc4, DEP, TRT, DEP1, TRT1, PK)
95. (N) Meestal voel ik me gelukkig. (9,6% van de normgroep) (schalen TRIN, VRIN, D, Hy, Pd, Pa, D1, D5, Hy3, Pd5, DEP, DEP2, Mt, PK, MDS, INTR, RCd (DEM))
130. (A) Ik voel me soms echt nutteloos. (24,7% van de normgroep) (schalen D, Pt, D1, D5, DEP, LSE, DEP3, LSE1, Mt, RCd (DEM))
146. (A) Ik huil (ween) gemakkelijk. (48,0% van de normgroep) (schalen D, Pa, D1, D5, Pa2, DEP, DEP2)
215. (A) Ik pieker veel. (43,9% van de normgroep) (schalen D, Si, D1, D5, DEP, DEP2, A, Mt, RCd (DEM))
273. (A) Meestal is het leven voor mij een zware last. (11,7% van de normgroep) (schalen Pt, Sc, Sc2, Sc4, ANX, A, Mt, RCd (DEM))
303. (A) Meestal wou ik dat ik dood was. (2,1% van de normgroep) (schalen Fb, Sc, Sc2, Sc4, DEP, DEP4, PK)
388. (N) Ik heb uiterst zelden buien van neerslachtigheid. (34,3% van de normgroep) (schalen DEP, DEP2, A, RCd (DEM))
411. (A) Soms denk ik dat ik nergens voor deug. (16,5% van de normgroep) (schalen VRIN, DEP, LSE, DEP3, LSE1, A, Mt, RCd (DEM))
485. (A) Ik heb dikwijls het gevoel dat ik niet zo goed ben als anderen. (24,2% van de normgroep) (schalen VRIN, LSE, LSE1, RCd (DEM))
506. (A) Ik heb onlangs overwogen om een eind aan mijn leven te maken. (3,0% van de normgroep) (schalen VRIN, Fb, DEP, DEP4, MAC\_R)
518. (A) Ik heb veel domme fouten begaan in mijn leven. (20,4% van de normgroep)
520. (A) De laatste tijd heb ik veel aan zelfmoord gedacht. (2,1% van de normgroep) (schalen VRIN, Fb, DEP, DEP4)
524. (A) Niemand weet het, maar ik heb al eens geprobeerd zelfmoord te plegen. (4,3% van de normgroep) (schaal Fb)

### Situationele stress als gevolg van alcoholisme (5 / 7 items )

487. (A) Ik heb genoten van marihuana. (3,7% van de normgroep) (schalen AAS, RC4 (ASG))
489. (A) Ik heb een drugs- of alcoholprobleem. (1,6% van de normgroep) (schalen Fb, AAS, RC4 (ASG))
502. (A) Ik heb enkele gewoontes die echt schadelijk zijn. (25,4% van de normgroep) (schalen MAC\_R, APS)
511. (A) Eens of meer per week word ik 'high' of dronken. (1,8% van de normgroep) (schalen AAS, RC4 (ASG))
518. (A) Ik heb veel domme fouten begaan in mijn leven. (20,4% van de normgroep)

## Kritieke items (Koss-Butcher) (vervolg)

### Achtervolgingsideeën ( 4 / 16 items )

17. (A) Ik heb het beslist hard te verduren in het leven. (12,6% van de normgroep) (schalen Pd, Pa, Sc, Pd4, Pa1, Sc1, WRK, PK)
124. (A) Ik vraag me vaak af welke verborgen bedoeling iemand kan hebben wanneer hij/zij iets aardigs voor me doet. (21,3% van de normgroep) (schalen CYN, CYN2, Ho)
251. (A) Ik heb vaak het gevoel gehad dat vreemden mij kritisch bekeken. (42,1% van de normgroep) (schalen Mf, Si, A, Ho, RC7 (DNE))
259. (A) Ik ben er zeker van dat er over me geroddeld wordt. (48,5% van de normgroep) (schalen Pd, Pa, Pd4, Pa1, BIZ, BIZ2, Ho, PSYC, ST, RC6 (BET))

## Gescoorde itemparen TRIN

359. (N) Ik geniet van de drukte van een grote menigte.
367. (N) Als het enigszins mogelijk is, vermijd ik een grote menigte.

## Gescoorde itemparen VRIN

32. (N) Ik heb heel eigenaardige en vreemde ervaringen gehad.
316. (A) Ik heb vreemde en eigenaardige gedachten.
86. (A) Ik ga graag naar feestjes en andere gelegenheden waar veel en luidruchtig plezier wordt gemaakt.
359. (N) Ik geniet van de drukte van een grote menigte.
103. (A) Ik geniet meer van een wedstrijd of een spel als ik erop gewed heb.
344. (N) Ik vind het prettig te gokken voor kleine bedragen.
116. (A) Dikwijls begrijp ik niet waarom ik zo prikkelbaar en humeurig was.
430. (N) Ik heb er dikwijls spijt van dat ik zo licht geraakt en humeurig ben.
136. (A) Ik word ongeduldig als mensen mij om raad vragen of mij storen terwijl ik met iets belangrijks bezig ben.
507. (N) Ik word dikwijls erg prikkelbaar wanneer mensen mij onderbreken tijdens mijn werk.
167. (N) Ik vind het moeilijk een gesprek te voeren met mensen die ik voor het eerst ontmoet.
243. (A) In een groep mensen heb ik moeite met het bedenken waarover ik het best kan praten.
226. (A) Soms voel ik me intens gelukkig (helemaal in de wolken) zonder enige reden, of zelfs als er dingen mis gaan.
267. (N) Ik heb periodes waarin ik me zonder speciale reden buitengewoon opgewekt voel.
349. (N) Ik ben het gelukkigst als ik alleen ben.
515. (A) Ik ben het gelukkigst wanneer ik alleen ben.

---

---

© PEN Psychodiagnostics 2006

Postbus 6537,  
6503 GA Nijmegen NL

T: 0481 465 565

F: 0481 465 867

W: <http://www.eqiq.nl>

E: [info@eqiq.nl](mailto:info@eqiq.nl)

MMPI-2 voor Windows Versie 2.00 ISBN 90-805706-3-X  
Schaeks, H.M.J.; Bögels, Th.J.P.M.; Derksen, J.J.L. & De Mey, H.R.A.

Informatie over interpretatiewerkshops: 0481-465 565

---

---